

Gruppo Torinese Trasporti SpA – GTT SpA
C.so F. Turati, 19/6 - 10128 Torino

Contratto di subaffidamento di servizi sostitutivi ferroviari

tra

GTT SpA, con sede in Torino, corso F. Turati 19/6, C.F. 08555280018. P.I. 08559940013, in persona del legale rappresentante Roberto Barbieri,

e

..... con sede in, C.F. e P.Iva, in persona di

Premesso che

- A. Con contratto 14.12.2006 rep. 79 (contratto principale) l’Agenzia per la Mobilità Metropolitana (AMM) (concedente) ha affidato la gestione del trasporto ferroviario di persone sulle ferrovie “Canavesana” e “Torino - Ceres” a GTT SpA (concessionario) fino al subentro del nuovo gestore.
- B. Il contratto principale consente il subaffidamento del servizio nei limiti e con le modalità indicati all’art. 5/18 e GTT ha indetto allo scopo procedura n. 25/2013 - lotti 5 e 6.
- C. Con deliberazione del CdA di GTT n. . . . del è risultato aggiudicatario del lotto 1;
- D. Il DURC in data risulta regolare (all. 1);
- E. L’aggiudicatario ha prestato la cauzione, allegata (all. 2) ed ha esibito le polizze assicurative di cui al punto 5.5 del disciplinare di gara;

si stipula

I. Oggetto, efficacia e durata

I.1 GTT subaffida a i servizi di cui al prospetto Allegato 3, per la durata di tre anni, con decorrenza dal

Sono escluse dal subaffidamento le attività di biglietteria e controlleria.

I.2 L'efficacia del subaffidamento è sospensivamente condizionata al rilascio dell'autorizzazione da parte del concedente e verrà meno in caso di esito negativo delle verifiche sui requisiti dichiarati dal subaffidatario ai fini del conseguimento dell'autorizzazione stessa.

II. Obblighi del subaffidatario.

II.1 Il subaffidatario si obbliga ad espletare i servizi di cui all'art. I mediante risorse di personale, mezzi e organizzazione propri o nella propria disponibilità.

II.2 I servizi saranno svolti in conformità al contratto principale e documenti da esso richiamati e/o ad esso allegati, con particolare riferimento al Programma di esercizio e ad ogni eventuale variante o revisione, nonché in conformità alle prescrizioni di GTT.

II.3 Sono inoltre dovuti gli adempimenti di cui alle specifiche tecniche contenute nell'allegato 7.

II.4 Salvo quanto diversamente previsto nel presente contratto, le condizioni vigenti fra concedente e concessionario in merito a responsabilità, penali, sanzioni, revoca, decadenza, garanzie, ed i loro effetti valgono automaticamente nel rapporto fra GTT e subaffidatario.

II.5 Fermo il disposto del precedente punto II.2, per effetto di modifiche del Programma di esercizio ovvero, con preavviso di 30 giorni, per esigenze di riorganizzazione funzionale, GTT potrà disporre

aumento o diminuzione dei servizi oggetto del presente contratto. Il subaffidatario sarà tenuto a prestare i servizi alle stesse condizioni fino alla concorrenza del 25% in più o in meno dell'importo di assegnazione.

- II.6** La revoca, totale o parziale, od il venir meno per qualsiasi motivo della concessione a GTT di tutti o parte dei servizi di cui all'art. I comportano automatica e corrispondente cessazione o riduzione del subaffidamento, senza che il subaffidatario nulla possa pretendere a titolo di indennizzo o risarcimento. Allo stesso modo l'eventuale sospensione o annullamento giurisdizionale dell'aggiudicazione definitiva ed i conseguenti effetti sull'efficacia del presente contratto non comportano diritto del sub affidatario a indennizzo o risarcimento.
- II.7** Il subaffidatario garantisce la permanente reperibilità del seguente referente: tel.
Ogni variazione deve essere previamente comunicata a GTT.
- II.8** Il sub affidatario assicura la disponibilità di veicoli e attrezzature, nonché del personale impiegato nel servizio, indicati negli allegati 4 e 5.
- II.9** Per il subaffidatario il Gestore dei trasporti è: (*in caso di RTI o soggetti gruppo occorre indicare il Gestore per ciascuno degli operatori*) .
- II.10** Ogni variazione dei dati di cui ai punti precedenti deve essere comunicata a GTT in tempo utile per consentire le dovute comunicazioni e/o richieste di autorizzazioni al concedente.
- II.11** Anche in relazione alle previsioni di cui all'art. 5 DPR 207/2010 e in via di applicazione analogica, il subaffidatario è tenuto a trasmettere

entro il giorno 20 di ogni mese al RUP, in formato excel ed anche via e-mail, l'elenco nominativo delle persone che hanno lavorato nel mese precedente con indicazione per ciascuna di essi di: livello di inquadramento, ore lavorate e retribuzione corrisposta.

III. Penali e risoluzione del contratto.

III.1 Le eventuali penali o sanzioni o contestazioni applicate o mosse dal concedente e riconducibili alla sfera di attività del subaffidatario sono poste a carico di quest'ultimo.

III.1.1 GTT, ricevuta la contestazione da parte del concedente, ne dà immediata comunicazione al subaffidatario affinché questi possa provvedere alle controdeduzioni in tempo utile per la presentazione al concedente.

III.2 GTT inoltre, qualora accerti le inadempienze di cui all'allegato 6, previa contestazione ed invito a presentare controdeduzioni entro sette giorni, applica al subaffidatario le penali in esso indicate, diffidandolo alla regolarizzazione.

III.3 In caso di permanenza o ripetizione della violazione, la penale è raddoppiata.

III.4 A fronte della avvenuta applicazione di penale di cui al punto III.1 da parte del concedente e posta a carico del subaffidatario, per la stessa inadempienza non può essere applicata da GTT ulteriore penale di cui all'allegato 6.

III.5 Ripetute violazioni e comunque inadempienze gravi possono comportare, previa diffida, la risoluzione del contratto ai sensi dell'art. 1454 c.c..

III.6 Il contratto si intende risolto di diritto ai sensi dell'art. 1456 c.c.:

- qualora il subaffidatario perda i requisiti stabiliti dalla legge per l'esercizio dell'attività subaffidata ovvero le certificazioni UNI EN ISO 9001:2008 e UNI EN ISO 14001:2004;
- qualora l'ammontare delle penali applicate indirettamente dal concedente e direttamente da GTT, superi il 10% dell'importo complessivo del servizio subaffidato e GTT dichiari di avvalersi della presente clausola.

III.7 L'importo corrispondente alle penali applicate al subaffidatario è trattenuto dal corrispettivo ai sensi del successivo art. IV.7, salva la facoltà di GTT di escutere la cauzione.

IV. Corrispettivo e modalità di pagamento. Tracciabilità.

IV.1 Per i servizi espletati GTT corrisponde al subaffidatario l'importo indicato nel prospetto allegato 3, soggetto a indicizzazione nella misura prevista dal contratto principale.

IV.2 E' esclusa ogni altra competenza per ricavi derivanti dalla vendita di titoli di viaggio.

IV.3 Competono al subaffidatario eventuali vantaggi economici derivanti da iniziative di valorizzazione commerciale (es. pubblicità sugli autobus), ferma la facoltà di GTT di vietare la diffusione di messaggi pubblicitari ritenuti non consoni all'interesse pubblico generale o pregiudizievoli all'immagine.

IV.4 I pagamenti sono effettuati da GTT al subaffidatario entro 60 giorni fine mese data della fattura mensile nella misura del 90%, ed entro il 31 marzo dell'anno successivo per il restante 10% a saldo

dell'importo complessivamente spettante nell'anno per i chilometri effettivamente percorsi.

IV.5 Si applicano le disposizioni di cui all'art. 35, comma 28, d.l. 223/2006 conv. in l. 248/2006 ed il subaffidatario, per conseguire il pagamento del corrispettivo, è tenuto ad esibire la relativa documentazione attestante la regolarità degli adempimenti fiscali di cui alla norma citata.

IV.6 I pagamenti sono inoltre subordinati all'accertamento della regolarità delle fatture emesse e delle prestazioni eseguite nonché all'avvenuto pagamento a GTT del corrispondente importo da parte del concedente.

IV.7 GTT può trattenere dal corrispettivo dovuto l'importo pari alle penali di cui all'art. III.1, III.2 e III.3 non versato dal subaffidatario entro il termine assegnato.

IV.8 Il subaffidatario assume tutti gli obblighi di tracciabilità dei flussi finanziari di cui all'art. 3 l. 13.8.2010 n. 136. GTT accredita al subaffidatario l'importo dovuto esclusivamente sul seguente conto corrente dedicato, intestato a preso la Banca con la seguente identificazione:

c/c; Iban;

Le persone abilitate ad operare sul conto dedicato sono (nome e C.F.).

V. Cessione del contratto e dei crediti. Subaffidamento.

V.1 Il presente contratto non è cedibile a terzi.

V.2 La cessione dei crediti da esso sorti è opponibile a GTT solo se

previamente notificata e da essa accettata.

V.3 Le prestazioni oggetto del presente contratto non possono essere oggetto di subaffidamento totale o parziale.

VI. Informazione.

VI.1 Le parti si obbligano reciprocamente a fornire ogni informazione utile all'espletamento del servizio da parte del subaffidatario ed al controllo da parte di GTT nonché a cooperare per l'efficace espletamento del servizio.

VII. Allegati.

VII.1 Sono allegati al presente contratto e ne costituiscono parte integrante:

- 1) DURC;
- 2) cauzione;
- 3) prospetto servizi;
- 4) elenco veicoli;
- 5) elenco personale impiegato;
- 6) prospetto penali;
- 7) specifiche tecniche.

VII.2 Costituiscono inoltre parte integrante del presente contratto, pur se non materialmente allegati, il contratto principale e gli atti ad esso allegati e/o da esso richiamati.

VIII. Disposizioni finali.

VIII.1 Le spese del presente contratto sono a carico del subaffidatario.

VIII.2 Per le controversie è esclusivamente competente l'Autorità giudiziaria del Foro di Torino.



GRUPPO TORINESE TRASPORTI

ALLEGATO 3

SERVIZI DI TRASPORTO PUBBLICO
LOCALE AUTOMOBILISTICO

LOTTO 5: SERVIZIO SOSTITUTIVO FERROVIA CANAVESANA

PROSPETTO SERVIZI

Lotto 5: VETTURE CANAVESANA

LINEA	Veicoli n°	Percorrenze Commerciali Annue (Km/Anno)	Tipologia di Veicolo ammessa			
			Allestimento	Lunghezza (m)	Categoria	Classe
1 SFM	4	47.277,10	extraurbano	12 m	M1	II

Fermo restando che il subaffidatario deve avere la disponibilità di veicoli di riserva di tipo compatibile a quelli previsti dal prospetto di esercizio e dalle tabelle di cui sopra immediatamente utilizzabili all'esercizio in numero sufficiente a garantire l'esecuzione del servizio.

Linea: 3980 Discendente

Percorso: 398002 Castellamonte - Ozegna - Rivarolo

Lunghezza del percorso: 9100 metri

Cod. fermata	Nodo supporto	Descrizione fermata	Zona	IDMtram	Sigla Linea	Nome Esteso Supporto
12416	2416	Castellamonte (ex Stazione)	925 Castellamonte	398002	3980	Castellamonte
22827		Castellamonte (v. Romana)	925 Castellamonte	398002	3980	
22824		Castellamonte (distr. Agip)	925 Castellamonte	398002	3980	
22821	2821	Castellamonte (Sant'Antonio)	925 Castellamonte	398002	3980	Castellamonte (Sant'Antonio)
24120		Castellamonte (cascina Ginestra)	925 Castellamonte	398002	3980	
22818	2818	Ozegna	973 Ozegna	398002	3980	Ozegna
22815		Ozegna (bv. Segheria)	973 Ozegna	398002	3980	
23075		Rivarolo (Cascina Lea)	973 Ozegna	398002	3980	
22331		Rivarolo (v. Ivrea/c.so Meaglia)	1000 Rivarolo Canavese	398002	3980	
22329	2329	Rivarolo (Stazione)	1000 Rivarolo Canavese	398002	3980	Rivarolo (Stazione)

Strade: PIAZZA ALDO ROMANO - STRADA MASERO - VIA ANDREA BREZZI - SP222 - PIAZZA DELLA REPUBBLICA - SP222 - ... - CORSO PRINCIPE TOMMASO - VIA RIVAROLO - ... - SP222 - ... - VIA IVREA - CORSO ROCCO MEAGLIA - VIALE FLAVIO BERONE - ... - CORSO TORINO -

Linea 3980 (Overview) scala 1:40000

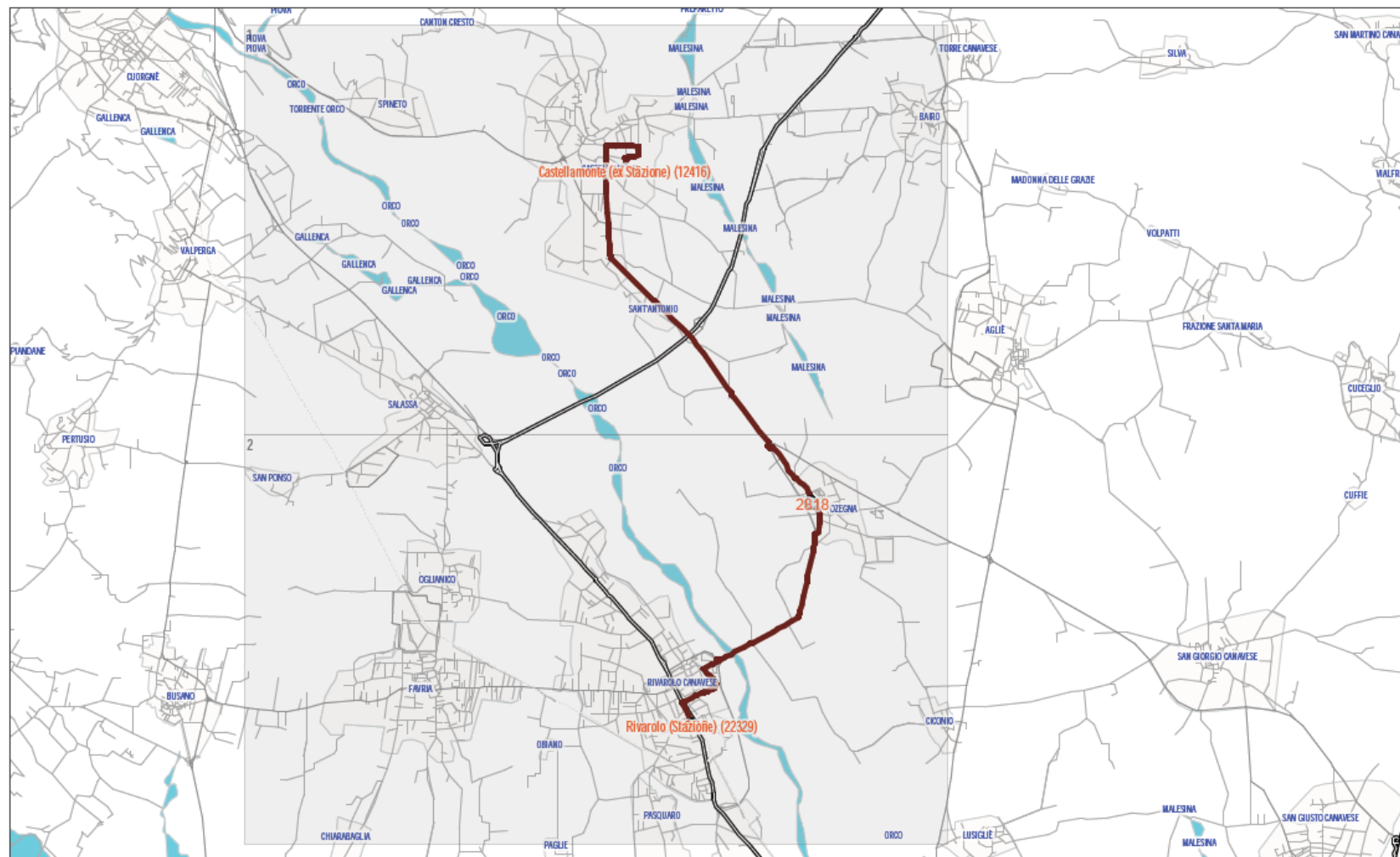

Linea: 3980 Ascendente

Percorso: 398007 Rivarolo - Ozegna - Castellamonte

Lunghezza del percorso: 8500 metri

Cod. fermata	Nodo supporto	Descrizione fermata	Zona	IDMtram	Sigla Linea	Nome Esteso Supporto
12329	2329	Rivarolo (Stazione)	1000 Rivarolo Canavese	398007	3980	Rivarolo (Stazione)
12331		Rivarolo (v. Ivrea/c.so Meaglia)	1000 Rivarolo Canavese	398007	3980	
13075		Rivarolo (Cascina Lea)	973 Ozegna	398007	3980	
12815		Ozegna (bv. Segheria)	973 Ozegna	398007	3980	
12818	2818	Ozegna	973 Ozegna	398007	3980	Ozegna
14120		Castellamonte (cascina Ginestra)	925 Castellamonte	398007	3980	
12821	2821	Castellamonte (Sant'Antonio)	925 Castellamonte	398007	3980	Castellamonte (Sant'Antonio)
12824		Castellamonte (distr. Agip)	925 Castellamonte	398007	3980	
12827		Castellamonte (v. Romana)	925 Castellamonte	398007	3980	
12416	2416	Castellamonte (ex Stazione)	925 Castellamonte	398007	3980	Castellamonte

Strade: CORSO TORINO - ... - VIALE FLAVIO BERONE - CORSO ROCCO MEAGLIA - VIA IVREA - ... - SP222 - VIA FAULENTA - VIALE MAGGIORE PEROTTI - CORSO PRINCIPE TOMMASO - ... - SP222 - PIAZZA DELLA REPUBBLICA - SP222 - VIA GIACINTO PULLINO - VIA BUFFA - PIAZZA ALDO ROMANO -

Linea 3980 (Overview) scala 1:40000

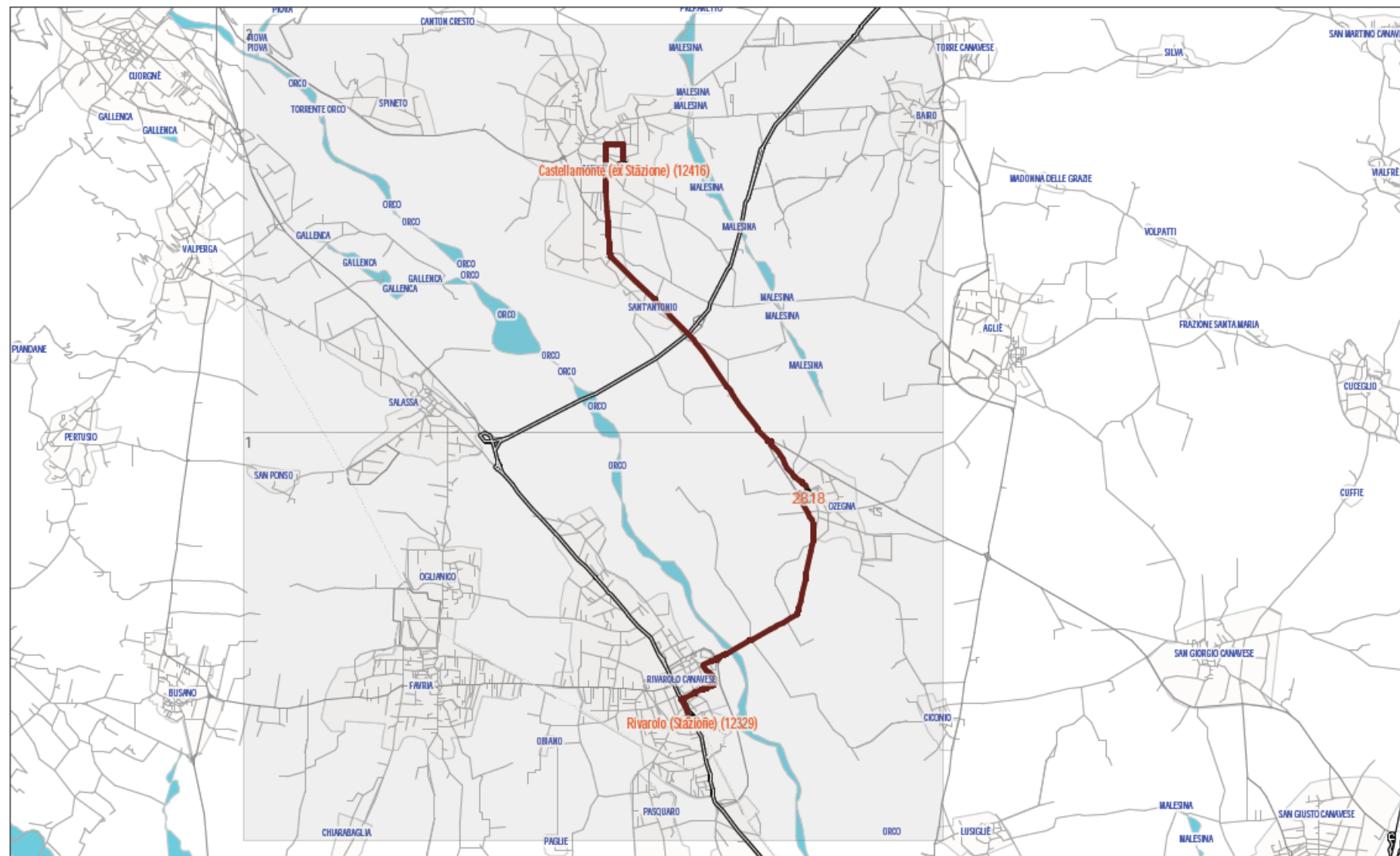

Linea: 3980 Discendente**Percorso: 398006 Pont (Staz.) - Cuorgne' - Valperga - Favria - Rivarolo****Lunghezza del percorso: 19100 metri**

Cod. fermata	Nodo supporto	Descrizione fermata	Zona	IDMtram	Sigla Linea	Nome Esteso Supporto
21820	1820	Pont (Stazione)	857 Pont Canavese	398006	3980	Pont (Stazione)
22384		Pont (v. Roma 56)	857 Pont Canavese	398006	3980	
22389		Pont (v. Roma/v. Bertoldi)	857 Pont Canavese	398006	3980	
22383		Salto (v. Valli dell'Orco/v. Ruffatto)	827 Cuorgne'	398006	3980	
22392	2392	Salto (P.za I Maggio)	827 Cuorgne'	398006	3980	Salto
22162		Salto (v. Rosselli)	827 Cuorgne'	398006	3980	
22165		Salto (v. Buozzi/loc. Biancetta)	827 Cuorgne'	398006	3980	
22144	2144	Cuorgne' (Pedaggio)	827 Cuorgne'	398006	3980	Cuorgne' (Pedaggio)
22147	2147	Cuorgne' (Centro)	827 Cuorgne'	398006	3980	Cuorgne' (Centro)
22150	2150	Cuorgne' (Stazione)	827 Cuorgne'	398006	3980	Cuorgne' (Stazione)
22372		Valperga (v. Cuorgne' 21)	1074 Valperga	398006	3980	
22371	2371	Valperga (v. Cuorgne'/str. dei Chiosi)	1074 Valperga	398006	3980	Valperga (Rist. Sole)
22368	2368	Valperga (Chiesa)	1074 Valperga	398006	3980	Valperga (Chiesa)
22362	2362	Valperga (Stazione)	1074 Valperga	398006	3980	Valperga (Stazione)
22359		Valperga (reg. Vallero)	1074 Valperga	398006	3980	
22356		Salassa (Officine Degra)	1036 Salassa	398006	3980	
22353	2353	Salassa	1036 Salassa	398006	3980	Salassa
27765		Salassa (v. Rossa)	1036 Salassa	398006	3980	
22491		Oglianico (Campo Sportivo)	948 Oglianico	398006	3980	
22488	2488	Oglianico (P.za Statuto)	948 Oglianico	398006	3980	Oglianico
22485		Favria (Stazione)	914 Favria	398006	3980	
22482	2482	Favria (v. S.Pietro/P.za Martiri Liberta')	914 Favria	398006	3980	Favria
22479	2479	Favria (Collegio Bertano)	914 Favria	398006	3980	Favria (Collegio Bertano)
22476		Favria (P.L.-Enel)	1000 Rivarolo Canavese	398006	3980	
27429		Rivarolo (Perardi)	1000 Rivarolo Canavese	398006	3980	
22473		Rivarolo (Case Fanfani)	1000 Rivarolo Canavese	398006	3980	
12329	2329	Rivarolo (Stazione)	1000 Rivarolo Canavese	398006	3980	Rivarolo (Stazione)

Linea: 3980 Discendente

Linea: 3980 Discendente

Percorso: 398008 Rivarolo - Volpiano - Torino (Park Stura)**Lunghezza del percorso: 33500 metri**

Cod. fermata	Nodo supporto	Descrizione fermata	Zona	IDMtram	Sigla Linea	Nome Esteso Supporto
22329	2329	Rivarolo (Stazione)	1000 Rivarolo Canavese	398008	3980	Rivarolo (Stazione)
22323		Rivarolo (Salp)	1000 Rivarolo Canavese	398008	3980	
22317		Rivarolo (bv. Eaton Livia)	1000 Rivarolo Canavese	398008	3980	
22314	2314	Rivarolo (garage Sada)	1000 Rivarolo Canavese	398008	3980	Rivarolo (C.so Arduino)
22308		Feletto (v. Fontana 60)	915 Feletto (p Torino)	398008	3980	
22305	2305	Feletto (P.za Martiri Felettesi)	915 Feletto (p Torino)	398008	3980	Feletto
22302	2302	Feletto (ex Guglielmetti)	915 Feletto (p Torino)	398008	3980	Feletto (v. Micheletto)
22296	2296	Feletto (Mastri)	898 Bosconero	398008	3980	Feletto (bv. Mastri)
27965	7965	Bosconero (ex SS460 km. 14950)	898 Bosconero	398008	3980	Mastri
32293	2293	Bosconero (SS460/bv. Bosconero)	1000 Rivarolo Canavese	398008	3980	Bosconero (SS460 / bivio Bosconero)
27644	7644	Bosconero (Eaton Livia)	898 Bosconero	398008	3980	Bosconero (Eaton Livia)
22551	2551	Bosconero	898 Bosconero	398008	3980	Bosconero
22548		Bosconero (v. Nigra/v. Alighieri)	898 Bosconero	398008	3980	
22545		Bosconero (bv. Circonvallazione)	898 Bosconero	398008	3980	
22542		San Benigno (v. Rivarolo/v. Carobia)	1039 S.Benigno Canavese	398008	3980	
22539	2539	San Benigno (Alpina)	1039 S.Benigno Canavese	398008	3980	San Benigno (Alpina)
27435		San Benigno (v. Papa Giovanni XXIII)	1039 S.Benigno Canavese	398008	3980	
22503		San Benigno (Portaerei del Mobile)	1039 S.Benigno Canavese	398008	3980	
22536	2536	San Benigno (v. Chivasso)	1039 S.Benigno Canavese	398008	3980	San Benigno
22533		San Benigno (bv. Circonvallazione 31)	1039 S.Benigno Canavese	398008	3980	
22530	2530	San Benigno (Stazione)	1039 S.Benigno Canavese	398008	3980	San Benigno (Stazione)
22527	2527	Volpiano (S.Michele)	1061 Volpiano	398008	3980	Volpiano (S.Michele)
22524	2524	Volpiano (Stazione)	1061 Volpiano	398008	3980	Volpiano
22992		Volpiano (bv. Cebrosa)	1061 Volpiano	398008	3980	
22995	2992	Volpiano (Piscina-v. Trento)	1061 Volpiano	398008	3980	Volpiano (Piscina - via Trento)
22998		Volpiano (v. Torino 32)	1061 Volpiano	398008	3980	
23001		Volpiano (v. Torino 81-Lago Azzurro)	1061 Volpiano	398008	3980	
23004		Volpiano (v. Torino 149)	1061 Volpiano	398008	3980	
23007		Settimo (v. Torino/v. De Nicola)	877 Settimo Torinese	398008	3980	
23010		Settimo (v. Torino-Lucchini)	877 Settimo Torinese	398008	3980	
1369	1279	Settimo (Monviso)	877 Settimo Torinese	398008	3980	Settimo (via Piemonte / via Leini')
1350		Settimo (Piemonte)	877 Settimo Torinese	398008	3980	
1344		Settimo (Torino n.158)	877 Settimo Torinese	398008	3980	
1342		Settimo (Nervi)	877 Settimo Torinese	398008	3980	

2493	377 Settimo (Villaggio Olimpia)	877 Settimo Torinese	398008	3980 Settimo (Villaggio Olimpia)
1336	371 Torino (Romania n.546)	1063 Torino	398008	3980 Torino (C.so Romania-Michelin)
1334	Torino (Centro Commerciale)	1063 Torino	398008	3980
1362	100 Torino (Park Stura FS cap.)	1063 Torino	398008	3980 Torino (Park Stura)

Strade: SP46 - ... - VIA VALLI DELL ORCO - PIAZZA I MAGGIO - VIA FRATELLI ROSSELLI - ... - SS460 - PIAZZALE DELLA RESISTENZA - SS460 - ... - SP13 - PIAZZA DELLA CHIESA - SP13 - PIAZZA SAN SAVINO - SP13DIR3 - STRADA VALPERGA - VIA LANFRANCO CHIAVENTONE - VIA FERDINANDO BORRONE - PIAZZA GIOVANNI TAMIIETTI - STRADA PER RIVAROLO - SP35 - CORSO VITTORIO EMANUELE - SP35 - VIA SAN PIETRO - PIAZZA PAPA GIOVANNI PAOLO II - VIA SAN PIETRO - SP13DIR2 - VIA FAVRIA - VIA SAN FRANCESCO D'ASSISI - VIA DELLA LUMACA - CORSO TORINO -

PERCORSO 6

Strade: CORSO TORINO - ... - CORSO RE ARDUINO - SS460 - ... - VIA GALILEO FERRARIS - ... - VIA PIERO FONTANA - PIAZZA MARTIRI FELETTESI - SP41 - ... - SS460 - ... - SS460 - SP87 - VIA COSTANTINO NIGRA - SP87 - LOCALITÀ FRASCHETTA - SP87 - ... - SP87 - PIAZZA VITTORIO EMANUELE II - ... - VIA TRENTO - VIA TRIESTE - SP40 - VIA SEBASTIANO BIANCO - VIA TIBURZIO GARRONE - VIA SAN ROCCO - SP40 - CORSO LUIGI EINAUDI - SP40 - ... - SP40 - ... - SP40 - PIAZZA SAN MICHELE - CORSO REGINA MARGHERITA - VIA TRENTO - VIA TORINO - SP3 - ... - SP3 - ... - SP12 - ... - CAVALCAVIA 8 AGOSTO 1944 - ... - CORSO PIEMONTE - ... - VIA TORINO - CORSO ROMANIA - ... -

PERCORSO 8

Linea 3980 (Overview) scala 1:180000

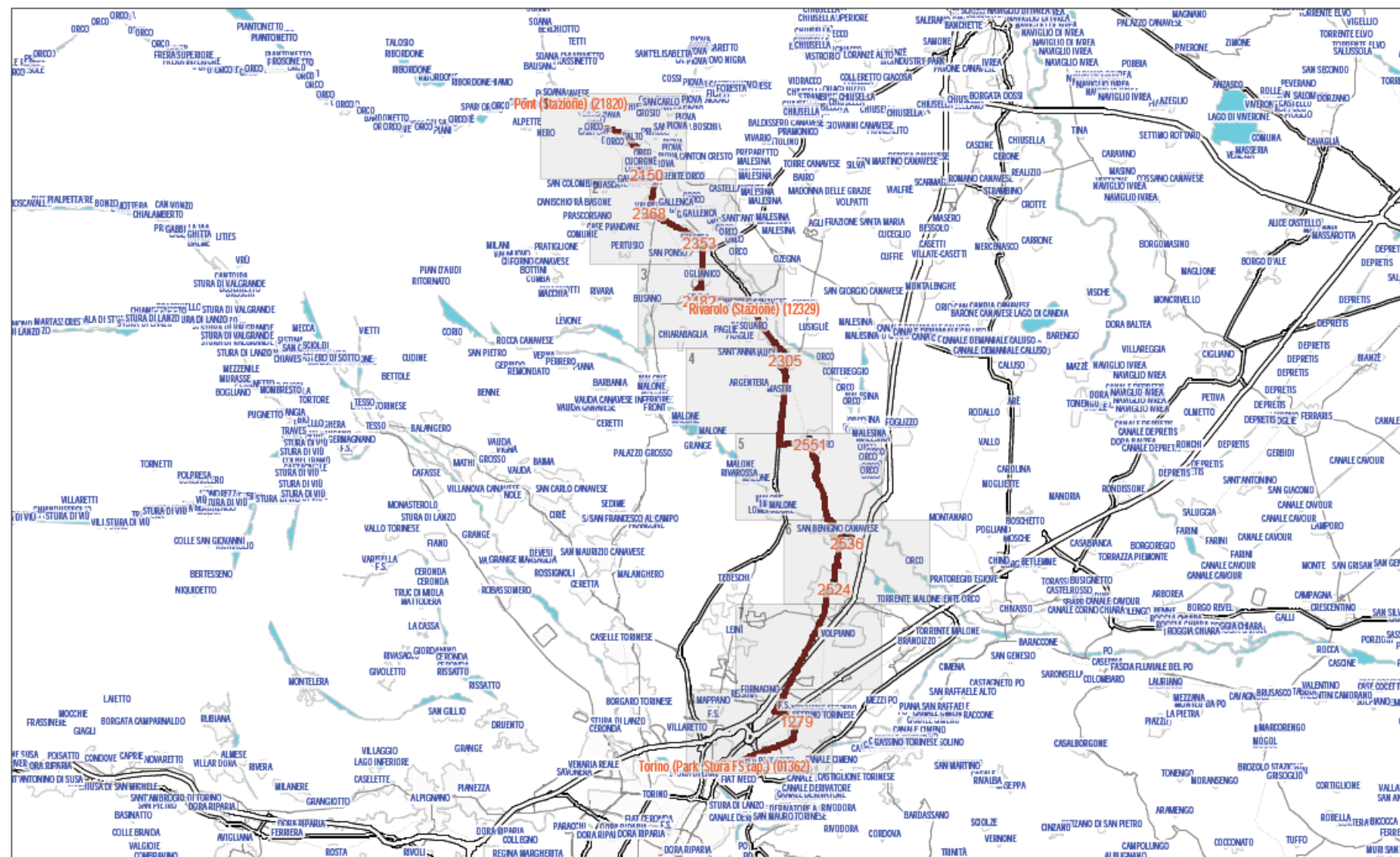

Linea: 3980 Ascendente**Percorso: 398017 Torino (Park Stura) - Volpiano - Rivarolo****Lunghezza del percorso: 33500 metri**

<i>Cod. fermata</i>	<i>Nodo supporto</i>	<i>Descrizione fermata</i>	Zona	IDMtram	Sigla Linea	Nome Esteso	Supporto
1362	100	Torino (Park Stura FS cap.)	1063 Torino	398017	3980	Torino (Park Stura)	
1333	7689	Torino (Centro Commerciale)	1063 Torino	398017	3980	Torino (Auchan)	
1335	371	Torino (Romania n.546)	1063 Torino	398017	3980	Torino (C.so Romania-Michelin)	
1339	377	Settimo (Villaggio Olimpia)	877 Settimo Torinese	398017	3980	Settimo (Villaggio Olimpia)	
1337		Settimo (Nervi)	877 Settimo Torinese	398017	3980		
1343		Settimo (Torino n.158)	877 Settimo Torinese	398017	3980		
1349		Settimo (Piemonte)	877 Settimo Torinese	398017	3980		
1368	1279	Settimo (Monviso)	877 Settimo Torinese	398017	3980	Settimo (via Piemonte / via Leini')	
13010		Settimo (v. Torino-Lucchini)	877 Settimo Torinese	398017	3980		
13007		Settimo (v. Torino/v. De Nicola)	877 Settimo Torinese	398017	3980		
13004		Volpiano (v. Torino 149)	1061 Volpiano	398017	3980		
13001		Volpiano (v. Torino 81-Lago Azzurro)	1061 Volpiano	398017	3980		
12998		Volpiano (v. Torino 21)	1061 Volpiano	398017	3980		
12995	2992	Volpiano (Piscina-v. Trento)	1061 Volpiano	398017	3980	Volpiano (Piscina - via Trento)	
12992		Volpiano (bv. Cebrosa)	1061 Volpiano	398017	3980		
12524	2524	Volpiano (Stazione)	1061 Volpiano	398017	3980	Volpiano	
12527	2527	Volpiano (S.Michele)	1061 Volpiano	398017	3980	Volpiano (S.Michele)	
12530	2530	San Benigno (Stazione)	1039 S.Benigno Canavese	398017	3980	San Benigno (Stazione)	
12533		San Benigno (bv. Circonvallazione 31)	1039 S.Benigno Canavese	398017	3980		
12536	2536	San Benigno (v. Chivasso)	1039 S.Benigno Canavese	398017	3980	San Benigno	
12503		San Benigno (Portaerei del Mobile)	1039 S.Benigno Canavese	398017	3980		
17435		San Benigno (v. Papa Giovanni XXIII)	1039 S.Benigno Canavese	398017	3980		
12539	2539	San Benigno (Alpina)	1039 S.Benigno Canavese	398017	3980	San Benigno (Alpina)	
12542		San Benigno (v. Rivarolo/v. Carobia)	1039 S.Benigno Canavese	398017	3980		
12545		Bosconero (bv. Circonvallazione)	898 Bosconero	398017	3980		
12548		Bosconero (v. Nigra/v. Alighieri)	898 Bosconero	398017	3980		
12551	2551	Bosconero	898 Bosconero	398017	3980	Bosconero	
17644	7644	Bosconero (Eaton Livia)	898 Bosconero	398017	3980	Bosconero (Eaton Livia)	
12293	2293	Bosconero (SS460/bv. Bosconero)	1000 Rivarolo Canavese	398017	3980	Bosconero (SS460 / bivio Bosconero)	
17965	7965	Bosconero (ex SS460 km. 14950)	898 Bosconero	398017	3980	Mastri	
12296	2296	Feletto (Mastri)	898 Bosconero	398017	3980	Feletto (bv. Mastri)	
12302	2302	Feletto (ex Guglielmetti)	915 Feletto (p Torino)	398017	3980	Feletto (v. Micheletto)	
12305	2305	Feletto (P.za Martiri Felettesi)	915 Feletto (p Torino)	398017	3980	Feletto	
17966	7966	Feletto (v. della Gola)	915 Feletto (p Torino)	398017	3980	Feletto (v. della Gola)	
12308		Feletto (v. Fontana 60)	915 Feletto (p Torino)	398017	3980		
12314	2314	Rivarolo (garage Sada)	1000 Rivarolo Canavese	398017	3980	Rivarolo (C.so Arduino)	
12317		Rivarolo (bv. Eaton Livia)	1000 Rivarolo Canavese	398017	3980		
12323		Rivarolo (Salp)	1000 Rivarolo Canavese	398017	3980		
12329	2329	Rivarolo (Stazione)	1000 Rivarolo Canavese	398017	3980	Rivarolo (Stazione)	

Linea: 3980 Ascendente**Percorso: 398003 Rivarolo - Favria - Valperga - Cuorgne' - Pont (Staz.)****Lunghezza del percorso: 19000 metri**

<i>Cod. fermata</i>	<i>Nodo supporto</i>	<i>Descrizione fermata</i>	Zona	IDMtram	Sigla Linea	Nome Esteso	Supporto
12329	2329	Rivarolo (Stazione)	1000 Rivarolo Canavese	398003	3980	Rivarolo (Stazione)	

12332	2332	Rivarolo (Centro)	1000	Rivarolo Canavese	398003	3980	Rivarolo (Centro)
13675		Rivarolo (Lupa)	1000	Rivarolo Canavese	398003	3980	
12473		Rivarolo (Case Fanfani)	1000	Rivarolo Canavese	398003	3980	
17429		Rivarolo (Perardi)	1000	Rivarolo Canavese	398003	3980	
12476		Favria (P.L.-Enel)	914	Favria	398003	3980	
12479	2479	Favria (Collegio Bertano)	914	Favria	398003	3980	Favria (Collegio Bertano)
12482	2482	Favria (v. S.Pietro/P.za Martiri Liberta')	914	Favria	398003	3980	Favria
12485		Favria (Stazione)	914	Favria	398003	3980	
12488	2488	Oglianico (P.za Statuto)	948	Oglianico	398003	3980	Oglianico
12491		Oglianico (Campo Sportivo)	948	Oglianico	398003	3980	
17765		Salassa (v. Rossa)	1036	Salassa	398003	3980	
12353	2353	Salassa	1036	Salassa	398003	3980	Salassa
12356		Salassa (Officine Degra)	1036	Salassa	398003	3980	
12359		Valperga (reg. Vallero)	1074	Valperga	398003	3980	
12362	2362	Valperga (Stazione)	1074	Valperga	398003	3980	Valperga (Stazione)
12368	2368	Valperga (Chiesa)	1074	Valperga	398003	3980	Valperga (Chiesa)
12371	2371	Valperga (v. Cuorgne'/v. Massola)	1074	Valperga	398003	3980	Valperga (Rist. Sole)
12372		Valperga (v. Cuorgne'/str. Puet)	1074	Valperga	398003	3980	
12150	2150	Cuorgne' (Stazione)	827	Cuorgne'	398003	3980	Cuorgne' (Stazione)
12147	2147	Cuorgne' (Centro)	827	Cuorgne'	398003	3980	Cuorgne' (Centro)
12144	2144	Cuorgne' (Pedaggio)	827	Cuorgne'	398003	3980	Cuorgne' (Pedaggio)
12165		Salto (v. Buoizzi/loc. Biancetta)	827	Cuorgne'	398003	3980	
12162		Salto (v. Rosselli)	827	Cuorgne'	398003	3980	
12392	2392	Salto (P.za I Maggio)	827	Cuorgne'	398003	3980	Salto
12383		Salto (v. Valli dell'Orco/v. Ruffatto)	827	Cuorgne'	398003	3980	
12389		Pont (v. Roma/v. Bertoldi)	857	Pont Canavese	398003	3980	
12384		Pont (v. Roma 56)	857	Pont Canavese	398003	3980	
11820	1820	Pont (Stazione)	857	Pont Canavese	398003	3980	Pont (Stazione)

Strade: ... - CORSO ROMANIA - VIA TORINO - ... - CORSO PIEMONTE - ... - CAVALCAVIA 8 AGOSTO 1944 - ... - SP12 - ... - SP3 - ... - SP3 - VIA TORINO - VIA TRENTO - CORSO REGINA MARGHERITA - PIAZZA SAN MICHELE - SP40 - ... - SP40 - ... - SP40 - CORSO LUIGI EINAUDI - SP40 - VIA SANROCCO - VIA TIBURZIO GARRONE - VIA SEBASTIANO BIANCO - SP40 - VIA TRIESTE - VIA TRENTO - ... - PIAZZA VITTORIO EMANUELE II - SP87 - ... - SP87 - LOCALITÀ FRASCHETTA - SP87 - VIA COSTANTINO NIGRA - SP87 - SS460 - ... - SS460 - ... - SP41 - PIAZZA MARTIRI FELETTESI - SP41 - VIA DELLA GOLA - STRADA SAN PIETRO - VIA ADRIANO GHIONE - VIA GALILEO FERRARIS - ... - SS460 - CORSO RE ARDUINO - ... - CORSO TORINO -

PERCORSO 17

Strade: CORSO TORINO - ... - CORSO TORINO - ... - VIA SAN FRANCESCO D'ASSISI - VIA FAVRIA - SP13DIR2 - VIA SAN PIETRO - PIAZZA PAPA GIOVANNI PAOLO II - VIA SAN PIETRO - SP35 - CORSO VITTORIO EMANUELE - SP35 - VIA OGLIANICO - STRADA PER RIVAROLO - PIAZZAGIOVANNI TAMIETTI - VIA FERDINANDO BORRONE - VIA LANFRANCO CHIAVENTONE - STRADA VALPERGA - SP13DIR3 - PIAZZA SAN SAVINO - SP13 - PIAZZA DELLA CHIESA - SP13 - SP42 - ... - SS460 - PIAZZALE DELLA RESISTENZA - SS460 - ... - VIA FRATELLI ROSSELLI - PIAZZA I MAGGIO - VIA VALLI DELL'ORCO - ... - SP46 -

PERCORSO 03

Linea 3980 (Overview) scala 1:200000

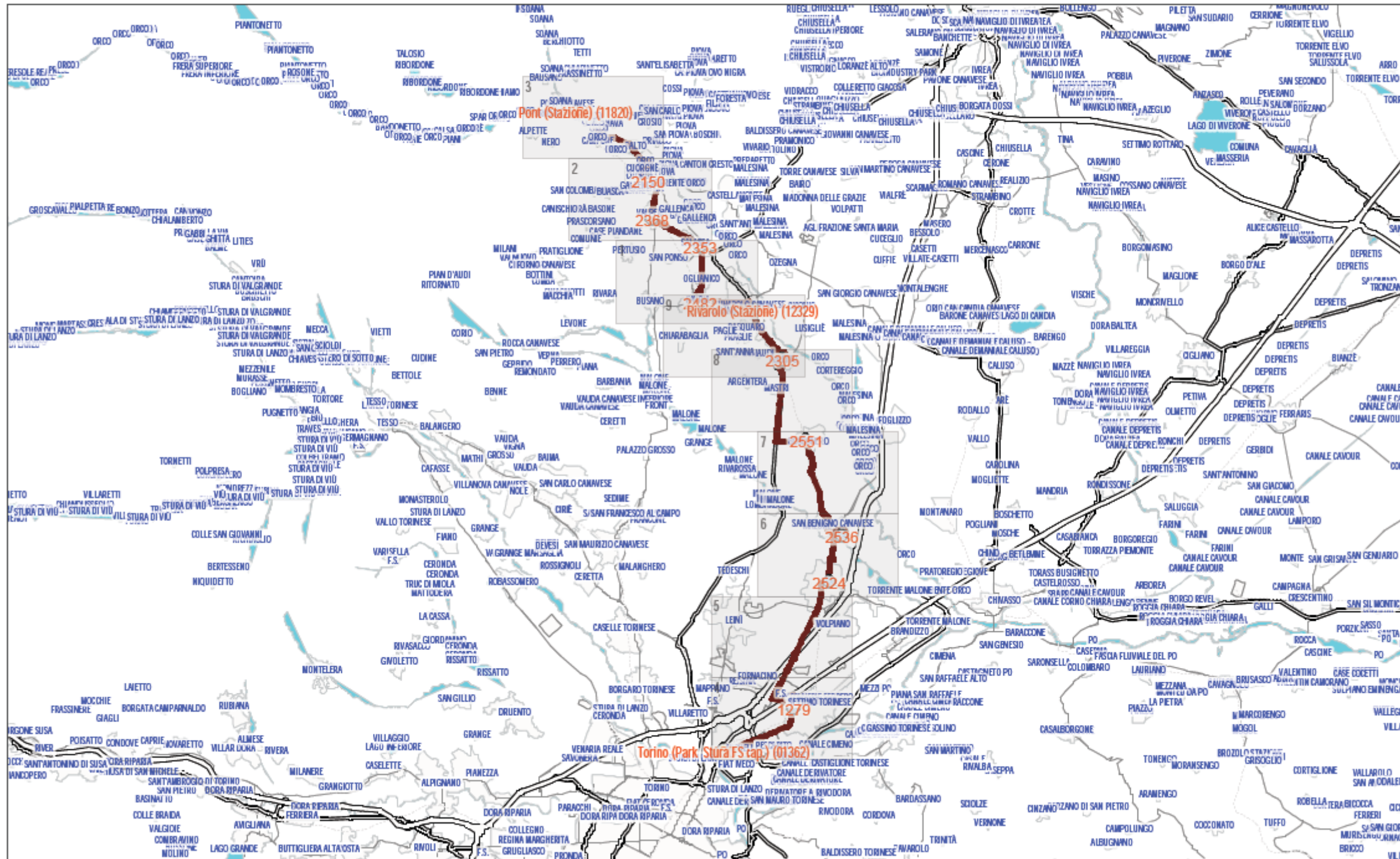



ANNO 2013

SERVIZIO SOSTITUTIVO FERROVIA DEL CANAVESE

ANDATA	A11	20017	20017	20017	A13	20021	20023	20025
	fest	fer5	sab	fest	sab-A	sab	fer5-a	sab
TORINO STURA								
SETTIMO								
VOLPIANO								
SAN BENIGNO								
BOSCONERO								
FELETTO								
RIVAROLO	13:42	15:42	15:42	15:42	16:42	17:40	19:12	19:42
FAVRIA	13:49	15:49	15:49	15:49	16:49	17:47	19:19	19:49
SALASSA	13:55	15:55	15:55	15:55	16:55	17:53	19:25	19:55
VALPERGA	14:00	16:00	16:00	16:00	17:00	17:58	19:30	20:00
CUORGNE'	14:05	16:05	16:05	16:05	17:05	18:03	19:35	20:05
PONT	14:14	16:14	16:14	16:14	17:14	18:12	19:44	20:14
km	19,0	19,0	19,0	19,0	19,0	19,0	19,0	19,0
gg	59	254	52	59	48	52	235	52
km/anno	1121,0	4826,0	988,0	1121,0	912,0	988,0	4465,0	988,0

15.409,00 totale andata

ANDATA	A20013	A20017	A20021	A20023	A20025	A20025	A20027	A20055
	fest	fest	fest	fer5-a	fer5	fest	fer6	gior
RIVAROLO	13:42	15:42	17:42	19:12	19:42	19:42	20:42	21:42
OZEGNA	13:49	15:49	17:49	19:19	19:49	19:49	20:49	21:49
CASTELLAMONTE	13:57	15:57	17:57	19:27	19:57	19:57	20:57	21:57
km	8,5	8,5	8,5	8,5	8,5	8,5	8,5	8,5
gg	59	59	59	235	254	59	306	365
km/anno	501,5	501,5	501,5	1997,5	2159,0	501,5	2601,0	3102,5

11.866,00 totale andata

RITORNO	A20082	A20086	A20088	A20088	A20090	A20094
	fest	fest	fer5	sab	fest	fest
CASTELLAMONTE	12:03	14:03	15:03	15:03	16:03	18:03
OZEGNA	12:12	14:12	15:12	15:12	16:12	18:12
RIVAROLO	12:18	14:18	15:18	15:18	16:18	18:18
km	9,1	9,1	9,1	9,1	9,1	9,1
gg	59	59	254	52	59	59
km/anno	536,9	536,9	2311,4	473,2	536,9	536,9

4.932,20 totale ritorno

RITORNO	20082	20086	20090	20090	20092
	fest	fest	fest	fer5	fer5	sab	sab
PONT	7.45	9.45	11:45	13:45	15:45	15:45	16:45
CUORGNE'	7.55	9.55	11:55	13:55	15:55	15:55	16:55
VALPERGA	8.00	10.00	12:00	14:00	16:00	16:00	17:00
SALASSA	8.05	10.05	12:05	14:05	16:05	16:05	17:05
FAVRIA	8.11	10.11	12:11	14:11	16:11	16:11	17:11
RIVAROLO	8.17	10.17	12.17	14.17	16.17	16.17	17.17
FELETTO							
BOSCONERO							
SAN BENIGNO							
VOLPIANO							
SETTIMO							
TORINO STURA							
km	19,1	19,1	19,1	19,1	19,1	19,1	19,1
gg	59	59	59	254	254	52	52
km/anno	1126,9	1126,9	1126,9	4851,4	4851,4	993,2	993,2

15.069,90 totale ritorno

47.277,10 totale andata e ritorno

LEGENDA :
gior = si effettua tutti i giorni
fer6 = si effettua nei giorni feriali lun - sab
fer5 = si effettua nei giorni feriali lun - ven
A = non si effettua dal 29 luglio al 25 agosto 2013

sab = si effettua nei giorni feriali del sabato
fest = si effettua nei giorni festivi
scol = si effettua nei giorni scolastici



GRUPPO TORINESE TRASPORTI

IMPORTO UNITARIO

Per i servizi oggetto del presente lotto l'importo unitario è pari ad €/Km IVA esclusa, soggetto ad indicizzazione nella misura prevista dal capitolato principale.



GRUPPO TORINESE TRASPORTI

ALLEGATO 3

SERVIZI DI TRASPORTO PUBBLICO
LOCALE AUTOMOBILISTICO DI LINEA

LOTTO 6: SERVIZIO SOSTITUTIVO FERROVIA TORINO-CERES

PROSPETTO SERVIZI

Lotto 6: VETTURE TORINO - CERES

LINEA	Veicoli n°	Percorrenze Commerciali Annue (Km/Anno)	Tipologia di Veicolo ammessa			
			Allestimento	Lunghezza (m)	Categoria	Classe
A SFM	4	60.304,50	extraurbano	12 m	M1	II

Fermo restando che il subaffidatario deve avere la disponibilità di veicoli di riserva di tipo compatibile a quelli previsti dal prospetto di esercizio e dalle tabelle di cui sopra immediatamente utilizzabili all'esercizio in numero sufficiente a garantire l'esecuzione del servizio.

Linea: 3970 Ascendente**Percorso: 397007 Torino (P.Susa) - Venaria - Germagnano****Lunghezza del percorso: 44800 metri**

<i>Cod. fermata</i>	<i>Nodo supporto</i>	<i>Descrizione fermata</i>	<i>Zona</i>	<i>IDMtram</i>	<i>Sigla Linea</i>	<i>Nome Esteso Supporto</i>
1118	115	Torino (Bolzano Cap.)	1063 Torino	397007	3970	Torino (Porta Susa)
1547	4350	Torino (Dora GTT)	1063 Torino	397007	3970	Torino (Stazione Dora)
415	4359	Torino (Madonna Campagna Satti)	1063 Torino	397007	3970	Torino (Madonna di Campagna)
405		Torino (Stabilimento GTT Venaria)	1063 Torino	397007	3970	
2294	2294	Venaria (Centro storico)	1077 Venaria	397007	3970	Venaria (Centro storico)
2581	4380	Borgaro (Martiri della Liberta')	896 Borgaro Torinese	397007	3970	Borgaro (via Lanzo/via Martiri)
14552	4552	Caselle (Stazione/v. Audello)	788 Caselle Torinese	397007	3970	Caselle (Stazione)
14416	4416	Caselle (Aerostazione)	788 Caselle Torinese	397007	3970	Caselle (Aerostazione)
14395	4395	San Maurizio (Ospedale F. Fratelli)	1029 S.Maurizio Canavese	397007	3970	San Maurizio (Ospedale F. Fratelli)
14398	4398	San Maurizio	1029 S.Maurizio Canavese	397007	3970	San Maurizio
14447	4447	Cirrie' (Stazione)	887 Cirie'	397007	3970	Cirrie' (Stazione)
24615	4615	Cirrie' (Ospedale)	887 Cirie'	397007	3970	Cirrie' (Ospedale)
15779	5779	Nole (semaforo Vauda)	842 Nole	397007	3970	Nole (semaforo Vauda)
15776	5776	Grosso (semaforo Villanova)	962 Grosso	397007	3970	Grosso (sem. Villanova)
15770	5770	Mathi (semaforo Cimitero)	978 Mathi	397007	3970	Mathi (sem. cimitero)
15764	5764	Balangero (semaforo Stazione)	796 Balangero	397007	3970	Balangero (sem. stazione)
14450	4450	Lanzo (Movicentro)	833 Lanzo Torinese	397007	3970	Lanzo
14453	4453	Germagnano (staz. FTC)	957 Germagnano	397007	3970	Germagnano (staz. FTC)

Percorso: 397007 Germagnano - Ceres**Lunghezza del percorso: 10300 metri**

<i>Cod. fermata</i>	<i>Nodo supporto</i>	<i>Descrizione fermata</i>	<i>Zona</i>	<i>IDMtram</i>	<i>Sigla Linea</i>	<i>Nome Esteso Supporto</i>
18144	8144	Germagnano (Funghera)	957 Germagnano	397007	3970	Germagnano (Funghera)
18152	8152	Traves (Rozello)	769 Traves (Italia)	397007	3970	Traves (Rozello)
18146	8146	Pessinetto (Losa)	849 Pessinetto	397007	3970	Pessinetto (Losa)
18148	8148	Pessinetto	849 Pessinetto	397007	3970	Pessinetto
18150	8150	Mezenile	820 Ceres	397007	3970	Mezenile
17201	7201	Ceres	820 Ceres	397007	3970	Ceres

Strade: PIAZZA DICHIOTTO DICEMBRE - ... - PIAZZA DICHIOTTO DICEMBRE - ... - PIAZZA DICHIOTTO DICEMBRE - CORSO SAN MARTINO - ... - PIAZZA STATUTO - CORSO PRINCIPE ODDONE - PIAZZA GENERALE ANTONIO BALDISSERA - VIA ERRICO GIACHINO - VIA STRADELLA - LARGOSTRADELLA - VIA STRADELLA - LARGO ERRICO GIACHINO - VIA STRADELLA - ... - VIA VENARIA - VIA LANZO - ... - PIAZZA STAMPALIA - VIA VENARIA - STRADA PROVINCIALE DELLA VENARIA - VIA GAETANO AMATI - ... - VIA GIUSEPPE DI VITTORIO - ... - VIA SAN MARCHESE - PIAZZA DELLACOSTITUENTE - VIA ALDO CANALE - VIALE ROMA - ... - CORSO GIUSEPPE GARIBALDI - ... - CORSO GIUSEPPE GARIBALDI - SVINCOLO VENARIA-STADIO - TANGENZIALE NORD - SVINCOLO BORGARO - SP2 - ... - STRADA PROVINCIALE DI GERMAGNANO - SP2 - ... - VIA TORINO - PIAZZAANDREA MENSA - VIA CIRCONVALLAZIONE - ... - VIA CIRCONVALLAZIONE - SP2 - ... - SP2 - ... - SP2 - ... - SP2 - SP13 - ... - VIA FATEBENEFRAELLI - VIA TESIO - VIA ANDREA REMMERT - ... - VIA ANDREA REMMERT - VIA EDMONDO DE AMICIS - ... - VIA DOMENICO VALLE - VIA CIRIÉ - SP16 - ... - SP2 - VIA TORINO - ... - PIAZZA STAZIONE - VIA GIUSEPPE MAZZINI - VIA BATTITORE - VIA LANZO - ... - SP2 - ... - SP2 - ... - SP2 - SP30 - SP2 - CASE VIGNA - FRAZIONE COLOMBARO - SP2 - ... - SP1 - FRAZIONE FUNGHERA - SP1 - FRAZIONE ROZELLO - SP1 - FRAZIONE BIÒ - FRAZIONEGRANGIA - SP1 - LOCALITÀ CÀ DI SPAGNA - SP1 - LOCALITÀ CESALE - SP1 -

Linea 3970 (Overview) scala 1:160000

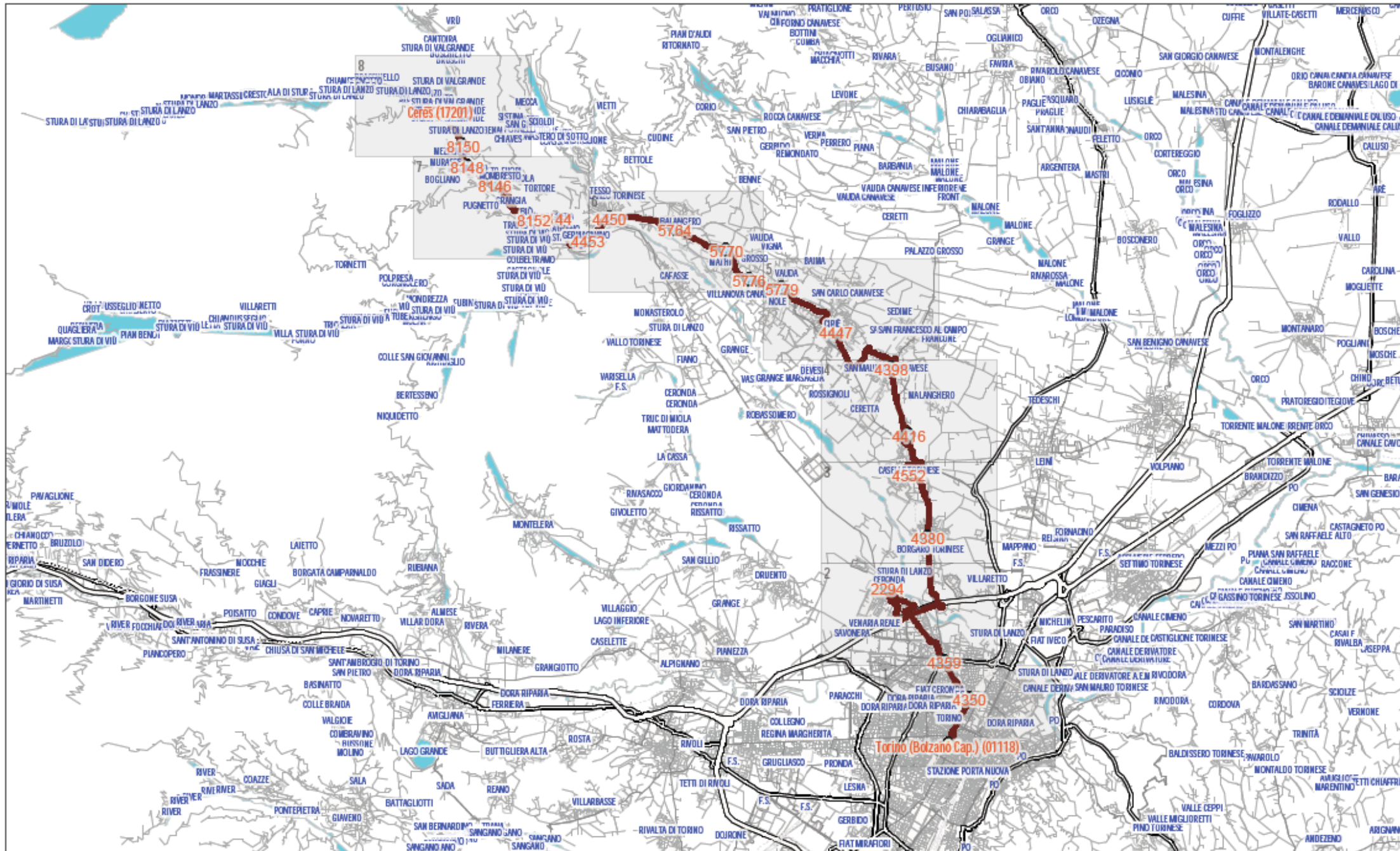

Linea: 3970 Discendente**Percorso: 397008 Ceres - Germagnano****Lunghezza del percorso: 10300 metri**

Cod. fermata	Nodo supporto	Descrizione fermata	Zona	IDMtram	Sigla Linea	Nome Esteso Supporto
17201	7201	Ceres	820 Ceres	397008	3970 Ceres	
28150	8150	Mezenile	820 Ceres	397008	3970 Mezenile	
28148	8148	Pessinetto	849 Pessinetto	397008	3970 Pessinetto	
28146	8146	Pessinetto (Losa)	849 Pessinetto	397008	3970 Pessinetto (Losa)	
28152	8152	Traves (Rozello)	769 Traves (Italia)	397008	3970 Traves (Rozello)	
28144	8144	Germagnano (Funghera)	957 Germagnano	397008	3970 Germagnano (Funghera)	
24453	4453	Germagnano (staz. FTC)	957 Germagnano	397008	3970 Germagnano (staz. FTC)	

Linea: 3970 Discendente**Percorso: 397012 Germagnano (staz. FTC) - Borgaro - Torino (P.Susa)****Lunghezza del percorso: 43800 metri**

Cod. fermata	Nodo supporto	Descrizione fermata	Zona	IDMtram	Sigla Linea	Nome Esteso Supporto
24453	4453	Germagnano (staz. FTC)	957 Germagnano	397012	3970 Germagnano (staz. FTC)	
14450	4450	Lanzo (Movicentro)	833 Lanzo Torinese	397012	3970 Lanzo	
25764	5764	Balangero (semaforo Stazione)	796 Balangero	397012	3970 Balangero (sem. stazione)	
25770	5770	Mathi (semaforo Cimitero)	978 Mathi	397012	3970 Mathi (sem. cimitero)	
25776	5776	Grosso (semaforo Villanova)	1049 Villanova Canavese	397012	3970 Grosso (sem. Villanova)	
25779	5779	Nole (semaforo Vauda)	842 Nole	397012	3970 Nole (semaforo Vauda)	
14615	4615	Cirie' (Ospedale)	887 Cirie'	397012	3970 Cirie' (Ospedale)	
24447	4447	Cirie' (Stazione)	887 Cirie'	397012	3970 Cirie' (Stazione)	
24398	4398	San Maurizio	1029 S.Maurizio Canavese	397012	3970 San Maurizio	
24395	4395	San Maurizio (Ospedale F. Fratelli)	1029 S.Maurizio Canavese	397012	3970 San Maurizio (Ospedale F. Fratelli)	
14416	4416	Caselle (Aerostazione)	788 Caselle Torinese	397012	3970 Caselle (Aerostazione)	
24552	4552	Caselle (Stazione/v. Audello)	788 Caselle Torinese	397012	3970 Caselle (Stazione)	
24380	4380	Borgaro (v. Lanzo/v.le Martiri)	896 Borgaro Torinese	397012	3970 Borgaro (via Lanzo/via Martiri)	
416	4359	Torino (Madonna Campagna Satti)	1063 Torino	397012	3970 Torino (Madonna di Campagna)	
3016	4350	Torino (Dora GTT)	1063 Torino	397012	3970 Torino (Stazione Dora)	
1118	115	Torino (Bolzano Cap.)	1063 Torino	397012	3970 Torino (Porta Susa)	

Strade: SP1 - LOCALITÀ CESALE - SP1 - LOCALITÀ CÀ DI SPAGNA - SP1 - FRAZIONE GRANGIA - FRAZIONE BIÒ - SP1 - FRAZIONE ROZELLO - SP1 - FRAZIONE FUNGHERA - SP1 - ... - SP2 -

PERCORSO 08

Strade: SP2 - FRAZIONE COLOMBARO - CASE VIGNA - SP2 - SP30 - SP2 - ... - SP2 - ... - SP2 - ... - VIA LANZO - VIA BATTITORE - VIA GIUSEPPE MAZZINI - PIAZZA STAZIONE - ... - VIA TORINO - SP2 - ... - SP16 - ... - SP16 - VIA ANTONIO GRAMSCI - VIA EDMONDO DE AMICIS - ... - VIA DOMENICOVALLE - CORSO GOFFREDO MAMELI - VIA REPUBBLICA - VIA FATEBENEFRATELLI - ... - SP13 - SP2 - ... - SP2 - ... - VIA CIRCONVALLAZIONE - ... - VIA CIRCONVALLAZIONE - PIAZZA ANDREA MENSA - VIA TORINO - ... - SP2 - STRADA PROVINCIALE DI GERMAGNANO - ... - SP2 - STRADELL' AEROPORTO - ... - VIA ETTORE STAMPINI - VIA VENARIA - ... - VIA STRADELLA - LARGO ERICO GIACHINO - VIA STRADELLA - LARGO STRADELLA - VIA STRADELLA - VIA ERICO GIACHINO - PIAZZA GENERALE ANTONIO BALDISSERA - CORSO PRINCIPE ODDONE - PIAZZA STATUTO - CORSO SAN MARTINO - PIAZZA DICHIOTTO DICEMBRE - ... - PIAZZA DICHIOTTO DICEMBRE -

PERCORSO 12

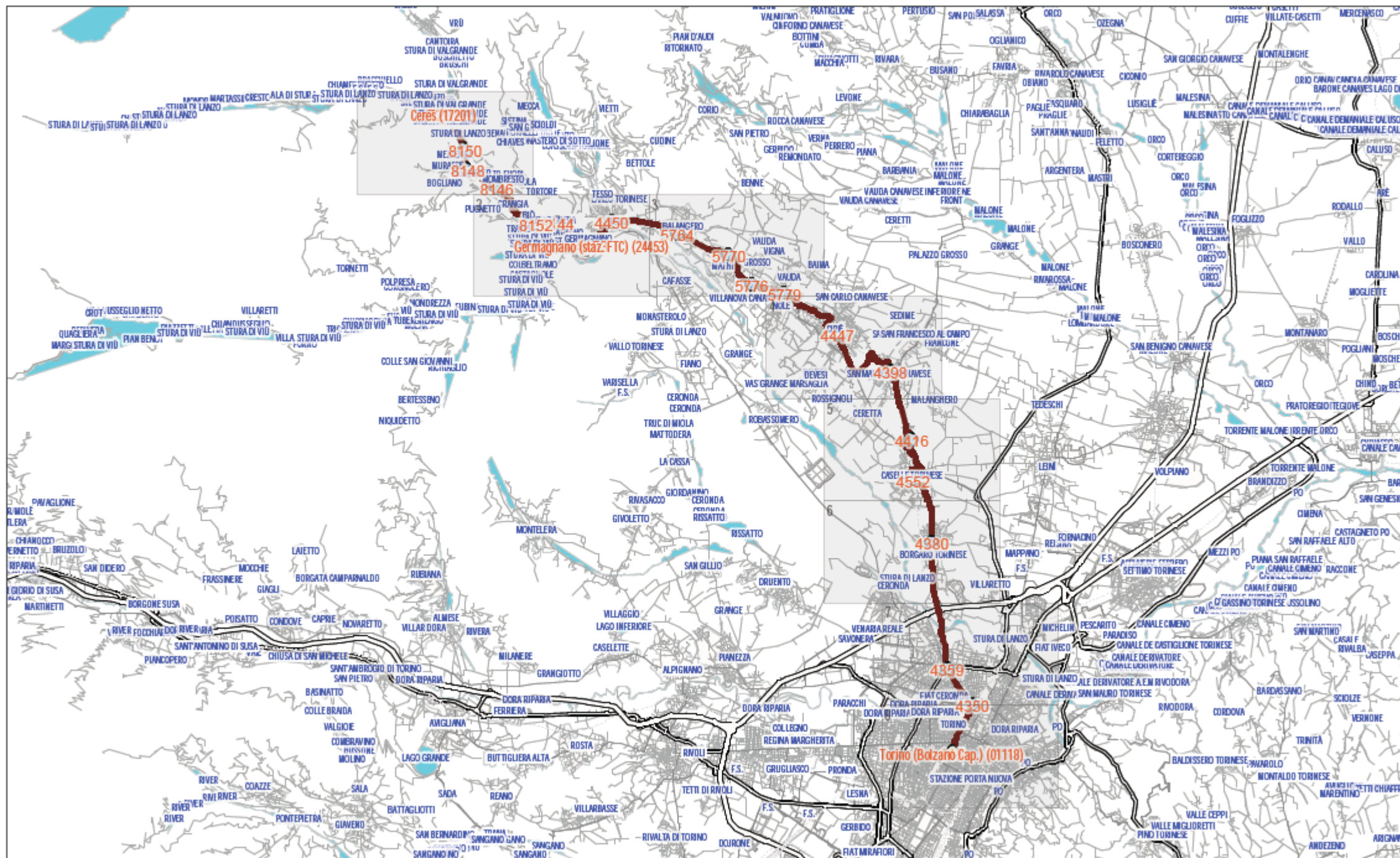



Feriale anno 2013

SERVIZIO SOSTITUTIVO FERROVIA TORINO - CERES

ANDATA	A3 fer6-A	A63 fer6	A225 fest	A233 fest	A241 fest	A257 fest	
TORINO PORTA SUSÀ		21.45					
TORINO DORA	5.32	21.53					
MADONNA DI CAMPAGNA	5.37	21.58					
VENARIA		22.07					
BORGARO	5.47	22.16					
CASELLE	0.00	22.21					
CASELLE AEROPORTO	5.58	22.27					
SAN MAURIZIO	6.04	22.33					
CIRIÈ	6.13	22.40					
NOLE	6.21	22.46					
VILLANOVA-GROSSO	6.23	22.48					
MATHI	6.26	22.51					
BALANGERO	6.29	22.53					
LANZO	6.35	22.58					
GERMAGNANO	6.42	23.01	12.12	14.12	16.12	20.12	
FUNGHERA	6.46		12.16	14.16	16.16	20.16	
TRAVES	6.49		12.19	14.19	16.19	20.19	
LOSA	6.52		12.22	14.22	16.22	20.22	
PESSINETTO	6.55		12.25	14.25	16.25	20.25	
MEZZENILE	6.58		12.28	14.28	16.28	20.28	
CERES	7.02		12.32	14.32	16.32	20.32	
km	44,8	44,4	10,3	10,3	10,3	10,3	
gg	287	306	59	59	59	59,0	
km/anno	12857,6	13586,4	607,7	607,7	607,7	607,7	
euro/km							28874,8

RITORNO	A2 fer6-A	A4 fer6	A208 fer6	A210 fer6-A	A214 fer6-A	A12 fest	A236 fest	A244 fest	A252 fest	A268 fest	A68 fest	
CERES		4.50	5.40	6.19	7.19		12.49	14.49	16.49	20.49		
MEZZENILE		4.54	5.44	6.23	7.23		12.53	14.53	16.53	20.53		
PESSINETTO		4.57	5.47	6.26	7.26		12.56	14.56	16.56	20.56		
LOSA		5.00	5.50	6.29	7.29		12.59	14.59	16.59	20.59		
TRAVES		5.02	5.52	6.32	7.32		13.01	15.01	17.01	21.01		
FUNGHERA		5.05	5.55	6.35	7.35		13.04	15.04	17.04	21.04		
GERMAGNANO	4.30	5.10	5.59	6.39	7.39	7.14	13.08	15.08	17.08	21.09	21.11	
LANZO	4.33					7.17					21.14	
BALANGERO	4.38					7.22					21.19	
MATHI	4.40					7.24					21.21	
VILLANOVA-GROSSO	4.43					7.27					21.24	
NOLE	4.45					7.29					21.26	
CIRIÈ	4.51					7.35					21.33	
SAN MAURIZIO	4.58					7.42					21.39	
CASELLE AEROPORTO	5.04					7.48					21.45	
CASELLE	5.09					7.53					21.50	
BORGARO	5.14					7.58					21.55	
VENARIA	5.18					8.07						
MADONNA DI CAMPAGNA	5.24					8.18					22.05	
TORINO DORA	5.28					8.22					22.09	
TORINO PORTA SUSÀ						8.30					22.17	
km	41,6	10,3	10,3	10,3	10,3	43,8	10,3	10,3	10,3	10,3	38,3	
gg	287	306	306	287	287	59	59	59	59	59	59,0	
km/anno	11939,2	3151,8	3151,8	2956,1	2956,1	2584,2	607,7	607,7	607,7	607,7	2259,7	
euro/km												31429,7

LEGENDA : gior = si effettua tutti i giorni
 fer6 = si effettua nei giorni feriali lun - sab
 A = non si effettua dal 29 luglio al 26 agosto 2012

totale km **60.304,5**
 euro/km



Feriale anno 2013

SERVIZIO SOSTITUTIVO FERROVIA TORINO - CERES

ANDATA	A3 fer6-A	A63 fer6	A225 fest	A233 fest	A241 fest	A257 fest
TORINO PORTA SUSÀ		21.45				
TORINO DORA	5.32	21.53				
MADONNA DI CAMPAGNA	5.37	21.58				
VENARIA		22.07				
BORGARO	5.47	22.16				
CASELLE	0.00	22.21				
CASELLE AEROPORTO	5.58	22.27				
SAN MAURIZIO	6.04	22.33				
CIRIÈ	6.13	22.40				
NOLE	6.21	22.46				
VILLANOVA-GROSSO	6.23	22.48				
MATHI	6.26	22.51				
BALANGERO	6.29	22.53				
LANZO	6.35	22.58				
GERMAGNANO	6.42	23.01	12.12	14.12	16.12	20.12
FUNGHERA	6.46		12.16	14.16	16.16	20.16
TRAVES	6.49		12.19	14.19	16.19	20.19
LOSA	6.52		12.22	14.22	16.22	20.22
PESSINETTO	6.55		12.25	14.25	16.25	20.25
MEZZENILE	6.58		12.28	14.28	16.28	20.28
CERES	7.02		12.32	14.32	16.32	20.32
km	44,8	44,4	10,3	10,3	10,3	10,3
gg	287	306	59	59	59	59,0
km/anno	12857,6	13586,4	607,7	607,7	607,7	607,7

28874,8

RITORNO	A2 fer6-A	A4 fer6	A208 fer6	A210 fer6-A	A214 fer6-A	A12 fest	A236 fest	A244 fest	A252 fest	A268 fest	A68 fest
CERES		4.50	5.40	6.19	7.19		12.49	14.49	16.49	20.49	
MEZZENILE		4.54	5.44	6.23	7.23		12.53	14.53	16.53	20.53	
PESSINETTO		4.57	5.47	6.26	7.26		12.56	14.56	16.56	20.56	
LOSA		5.00	5.50	6.29	7.29		12.59	14.59	16.59	20.59	
TRAVES		5.02	5.52	6.32	7.32		13.01	15.01	17.01	21.01	
FUNGHERA		5.05	5.55	6.35	7.35		13.04	15.04	17.04	21.04	
GERMAGNANO	4.30	5.10	5.59	6.39	7.39	7.14	13.08	15.08	17.08	21.09	21.11
LANZO	4.33					7.17					21.14
BALANGERO	4.38					7.22					21.19
MATHI	4.40					7.24					21.21
VILLANOVA-GROSSO	4.43					7.27					21.24
NOLE	4.45					7.29					21.26
CIRIÈ	4.51					7.35					21.33
SAN MAURIZIO	4.58					7.42					21.39
CASELLE AEROPORTO	5.04					7.48					21.45
CASELLE	5.09					7.53					21.50
BORGARO	5.14					7.58					21.55
VENARIA	5.18					8.07					
MADONNA DI CAMPAGNA	5.24					8.18					22.05
TORINO DORA	5.28					8.22					22.09
TORINO PORTA SUSÀ						8.30					22.17
km	41,6	10,3	10,3	10,3	10,3	43,8	10,3	10,3	10,3	10,3	38,3
gg	287	306	306	287	287	59	59	59	59	59	59,0
km/anno	11939,2	3151,8	3151,8	2956,1	2956,1	2584,2	607,7	607,7	607,7	607,7	2259,7

31429,7

LEGENDA:
gior = si effettua tutti i giorni
fer6 = si effettua nei giorni feriali lun - sab
A = non si effettua dal 29 luglio al 26 agosto 2012

totale km **60.304,5**



GRUPPO TORINESE TRASPORTI

IMPORTO UNITARIO

Per i servizi oggetto del presente lotto l'importo unitario è pari ad €/Km IVA esclusa, soggetto ad indicizzazione nella misura prevista dal capitolato principale.



GRUPPO TORINESE TRASPORTI

ALLEGATO 6

SERVIZI DI TRASPORTO PUBBLICO
LOCALE AUTOMOBILISTICO
SOSTITUTIVO FERROVIA GTT
CANAVESANA

LOTTO 5

PROSPETTO PENALI

PENALI

Causa		Penale per ogni irregolarità accertata
1.	INOSSERVANZA DEL REGOLAMENTO DI ESERCIZIO	Da € 100 a € 500
2.	INOSSERVANZA DEL PROGRAMMA DI ESERCIZIO	Da € 100 a € 500
3.	INADEGUATEZZA DELLO STATO DEL VEICOLO	Da € 100 a € 500
4.	INOSSERVANZA DI QUANTO PREVISTO DA CONTRATTO	Da € 100 a € 500
5.	INOSSERVANZA DELLA CARTA DEI SERVIZI GTT	Da € 100 a € 500



GRUPPO TORINESE TRASPORTI

ALLEGATO 6

SERVIZI DI TRASPORTO PUBBLICO
LOCALE AUTOMOBILISTICO
SOSTITUTIVO FERROVIA GTT
TORINO – CERES

LOTTO 6

PROSPETTO PENALI

PENALI

Causa		Penale per ogni irregolarità accertata
1.	INOSSERVANZA DEL REGOLAMENTO DI ESERCIZIO	Da € 100 a € 500
2.	INOSSERVANZA DEL PROGRAMMA DI ESERCIZIO	Da € 100 a € 500
3.	INADEGUATEZZA DELLO STATO DEL VEICOLO	Da € 100 a € 500
4.	INOSSERVANZA DI QUANTO PREVISTO DA CONTRATTO	Da € 100 a € 500
5.	INOSSERVANZA DELLA CARTA DEI SERVIZI GTT	Da € 100 a € 500



GRUPPO TORINESE TRASPORTI

ALLEGATO 7

SERVIZI DI TRASPORTO PUBBLICO
LOCALE AUTOMOBILISTICO DI LINEA

LOTTO 5: SERVIZIO SOSTITUTIVO FERROVIA
CANAVESANA

SPECIFICHE TECNICHE

PERSONALE

L' Appaltatore dovrà presentare, prima dell'inizio effettivo dell'esercizio, e comunque a fronte di ogni relativa variazione, l'elenco degli autisti che saranno destinati ai servizi, con indicazione di: numero di posizione e data di iscrizione agli Istituti di Previdenza, Infortunistica e Malattia, numero della patente e numero della Carta di Qualificazione del Conducente (CQC), numero di matricola aziendale. Tale elenco dovrà essere aggiornato nel corso dell'affidamento per tenere conto delle eventuali variazioni e potrà essere utilizzato per controlli da parte del personale GTT.

PARCO VEICOLI

La tipologia di veicoli da utilizzare per l'esecuzione del servizio è legata alla linea da esercire; tutti i veicoli dovranno essere dotati, a bordo, dell'apposita strumentazione, perfettamente funzionante, relativa a:

- Sistema Informativo del Servizio (Aesys)
- Biglietto Integrato Piemonte (BIP)
- obliteratrici per l'annullamento dei documenti di viaggio.
- Sistema informativo OTX della Provincia di Torino (Osservatorio dei trasporti extraurbano provinciali e metropolitani).

L' Appaltatore deve esercire il servizio assicurando la disponibilità di propri veicoli ed attrezzature; questi, oltre a rispettare le caratteristiche tecniche indicate nella tabella dell'allegato 3 al contratto "PROSPETTO SERVIZI", dovranno essere verificati singolarmente ed approvati da GTT.

Ogni variazione dei dati relativi ai sopracitati veicoli dovrà essere comunicata a GTT in tempo utile per consentire le dovute comunicazioni e/o richieste di autorizzazioni all'ente concedente.

L' Appaltatore dovrà presentare, prima dell'inizio effettivo dell'esercizio e comunque a fronte di ogni relativa variazione, l'elenco dei veicoli, con copia della carta di circolazione e delle polizze assicurative, che saranno destinati ai servizi. Tale elenco dovrà essere aggiornato nel corso dell'affidamento per tenere conto delle eventuali variazioni intervenute nel parco.

L' Appaltatore dovrà, per tutta la durata del contratto:

- assicurare la disponibilità dei veicoli entro 15 giorni lavorativi prima della data di attivazione del servizio, comunicando il deposito ove sono localizzati i mezzi;
- prevedere l'installazione sui propri veicoli degli apparati di localizzazione del sistema Aesys, di gestione del BIP e delle obliteratrici; detti apparati saranno forniti, installati, mantenuti e disinstallati a cura e spesa di GTT. Nel caso in cui la manutenzione si rendesse necessaria a seguito di incuria o scorretto utilizzo degli apparati, le relative spese saranno a carico dell'Appaltatore. Per eseguire tale installazione i veicoli dovranno essere messi a disposizione di GTT almeno 10 giorni lavorativi prima della data di attivazione del servizio; nel caso necessitino interventi di manutenzione destinati al ripristino degli apparati AESYS / BIP ed obliteratrici, l' Appaltatore dovrà mettere immediatamente i veicoli a disposizione di GTT. Tutti gli apparati saranno disinstallati a fine contratto da GTT nei termini che saranno definiti di intesa tra le parti;
- prevedere la disinstallazione, a propria cura e spese, di qualsiasi strumentazione di bordo che si riveli incompatibile con i sistemi di bordo forniti da GTT; tale disinstallazione deve avvenire entro 2 giorni dal momento in cui si è constatata l'incompatibilità;
- garantire da parte del suo personale il corretto utilizzo del sistema AESYS / BIP secondo le modalità d'uso riportate nel Regolamento di Esercizio Auto-

mobilitativo (s.m.i) redatto da GTT che sarà consegnato all' Appaltatore prima dell'attivazione del servizio;

- far verificare a GTT, nel caso di utilizzo di un veicolo diverso da quelli nell'elenco di cui all'allegato n. 4 "ELENCO VEICOLI" al contratto, ogni veicolo utilizzato per l'esercizio e richiedere preventiva autorizzazione a GTT per la sua messa in esercizio;
- assicurarsi che i veicoli rechino sulle fiancate il simbolo o logo di GTT (da questi fornito in pellicola adesiva). Il simbolo o logo dell' Appaltatore potrà essere riportato sulle pareti esterne del veicolo;
- assicurarsi che i veicoli siano dotati di almeno n° 1 indicatore di linea alfanumerico posizionato nella parte anteriore del veicolo e di eventuali cartelli informativi aggiuntivi forniti da GTT;
- consentire, qualora richiesto da GTT, l'installazione sui propri veicoli dell'apparato di informazione alla clientela "Infobus". Detti apparati saranno forniti, installati e disinstallati a cura e spese di GTT;
- garantire che l'intero parco risulti conforme alla vigente normativa e a quelle emanate in corso di Contratto, in particolar modo rispettante quanto previsto a riguardo delle emissioni in atmosfera nella Deliberazione della Giunta Regionale n. 58-5180 del 28 dicembre 2012 (e s.m.i.).

OBBLIGHI DEL SERVIZIO

Il personale di guida dovrà attenersi al Regolamento di Esercizio Automobilistico (s.m.i.) redatto da GTT che sarà consegnato all' Appaltatore prima dell'attivazione del servizio.

Qualora l'Appaltatore si trovasse nell'impossibilità di garantire l'effettuazione del Servizio, deve immediatamente comunicare detta situazione alla Centrale Operativa del GTT.

Tutti gli eventi che accadono durante il servizio (es. incidenti stradali, cadute in vettura, fermi in linea per guasti o altri eventi) devono essere comunicati immediatamente dal conducente alla Centrale Operativa di GTT, la quale provvede ad intraprendere le iniziative del caso. Le comunicazioni devono avvenire attraverso l'apparato AESYS installato a bordo veicolo, oppure a mezzo telefono in caso di temporanea non funzionalità del sistema AESYS.

E' cura della Centrale Operativa di GTT avvisare l' Appaltatore per la sostituzione in linea dei veicoli in caso di guasto, sinistro stradale o altra necessità, che devono essere eseguite nel più breve tempo possibile a totale cura e spese dello stesso Appaltatore.

Identica procedura viene attuata nel caso si renda necessario effettuare un intervento di riparazione "in linea" oppure il recupero dell'autobus con carro traino.

L' Appaltatore è obbligato a garantire un livello minimo d'informazione sui veicoli necessari per l'esercizio del servizio analogo a quello GTT e, più precisamente, a bordo di ogni veicolo utilizzato dovrà essere collocato il bollettino delle informazioni redatto da GTT e l'estratto del "Regolamento per l'utilizzo dei mezzi pubblici".

MONITORAGGIO

GTT provvederà a monitorare giornalmente il servizio erogato, sia attraverso la strumentazione di bordo installata (AESYS) che attraverso controlli effettuati con proprio personale sul campo, durante il quale potrà controllare il rispetto del Regolamento di Esercizio da parte del personale di guida e verificare i mezzi utilizzati per il servizio e la corretta funzionalità dell'apparato di bordo AESYS.

Mensilmente GTT provvederà a monitorare gli indici di qualità sopraindicati attraverso le statistiche prodotte dal sistema AESYS.



GRUPPO TORINESE TRASPORTI

ALLEGATO 7

SERVIZI DI TRASPORTO PUBBLICO
LOCALE AUTOMOBILISTICO DI LINEA

LOTTO 6: SERVIZIO SOSTITUTIVO FERROVIA
TORINO – CERES

SPECIFICHE TECNICHE

PERSONALE

L' Appaltatore dovrà presentare, prima dell'inizio effettivo dell'esercizio, e comunque a fronte di ogni relativa variazione, l'elenco degli autisti che saranno destinati ai servizi, con indicazione di: numero di posizione e data di iscrizione agli Istituti di Previdenza, Infortunistica e Malattia, numero della patente e numero della Carta di Qualificazione del Conducente (CQC), numero di matricola aziendale. Tale elenco dovrà essere aggiornato nel corso dell'affidamento per tenere conto delle eventuali variazioni e potrà essere utilizzato per controlli da parte del personale GTT.

PARCO VEICOLI

La tipologia di veicoli da utilizzare per l'esecuzione del servizio è legata alla linea da esercire; tutti i veicoli dovranno essere dotati, a bordo, dell'apposita strumentazione, perfettamente funzionante, relativa a:

- Sistema Informativo del Servizio (Aesys)
- Biglietto Integrato Piemonte (BIP)
- obliteratrici per l'annullamento dei documenti di viaggio.
- Sistema informativo OTX della Provincia di Torino (Osservatorio dei trasporti extraurbano provinciali e metropolitani).

L' Appaltatore deve esercire il servizio assicurando la disponibilità di propri veicoli ed attrezzature; questi, oltre a rispettare le caratteristiche tecniche indicate nella tabella dell'allegato 3 al contratto "PROSPETTO SERVIZI", dovranno essere verificati singolarmente ed approvati da GTT.

Ogni variazione dei dati relativi ai sopracitati veicoli dovrà essere comunicata a GTT in tempo utile per consentire le dovute comunicazioni e/o richieste di autorizzazioni all'ente concedente.

L' Appaltatore dovrà presentare, prima dell'inizio effettivo dell'esercizio e comunque a fronte di ogni relativa variazione, l'elenco dei veicoli, con copia della carta di circolazione e delle polizze assicurative, che saranno destinati ai servizi. Tale elenco dovrà essere aggiornato nel corso dell'affidamento per tenere conto delle eventuali variazioni intervenute nel parco.

L' Appaltatore dovrà, per tutta la durata del contratto:

- assicurare la disponibilità dei veicoli entro 15 giorni lavorativi prima della data di attivazione del servizio, comunicando il deposito ove sono localizzati i mezzi;
- prevedere l'installazione sui propri veicoli degli apparati di localizzazione del sistema Aesys, di gestione del BIP e delle obliteratrici; detti apparati saranno forniti, installati, mantenuti e disinstallati a cura e spesa di GTT. Nel caso in cui la manutenzione si rendesse necessaria a seguito di incuria o scorretto utilizzo degli apparati, le relative spese saranno a carico dell'Appaltatore. Per eseguire tale installazione i veicoli dovranno essere messi a disposizione di GTT almeno 10 giorni lavorativi prima della data di attivazione del servizio; nel caso necessitino interventi di manutenzione destinati al ripristino degli apparati AESYS / BIP ed obliteratrici, l' Appaltatore dovrà mettere immediatamente i veicoli a disposizione di GTT. Tutti gli apparati saranno disinstallati a fine contratto da GTT nei termini che saranno definiti di intesa tra le parti;
- prevedere la disinstallazione, a propria cura e spese, di qualsiasi strumentazione di bordo che si riveli incompatibile con i sistemi di bordo forniti da GTT; tale disinstallazione deve avvenire entro 2 giorni dal momento in cui si è constatata l'incompatibilità;
- garantire da parte del suo personale il corretto utilizzo del sistema AESYS / BIP secondo le modalità d'uso riportate nel Regolamento di Esercizio Auto-

mobilitistico (s.m.i) redatto da GTT che sarà consegnato all' Appaltatore prima dell'attivazione del servizio;

- far verificare a GTT, nel caso di utilizzo di un veicolo diverso da quelli nell'elenco di cui all'allegato n. 4 "ELENCO VEICOLI" al contratto, ogni veicolo utilizzato per l'esercizio e richiedere preventiva autorizzazione a GTT per la sua messa in esercizio;
- assicurarsi che i veicoli rechino sulle fiancate il simbolo o logo di GTT (da questi fornito in pellicola adesiva). Il simbolo o logo dell' Appaltatore potrà essere riportato sulle pareti esterne del veicolo;
- assicurarsi che i veicoli siano dotati di almeno n° 1 indicatore di linea alfanumerico posizionato nella parte anteriore del veicolo e di eventuali cartelli informativi aggiuntivi forniti da GTT;
- consentire, qualora richiesto da GTT, l'installazione sui propri veicoli dell'apparato di informazione alla clientela "Infobus". Detti apparati saranno forniti, installati e disinstallati a cura e spese di GTT;
- garantire che l'intero parco risulti conforme alla vigente normativa e a quelle emanate in corso di Contratto, in particolar modo rispettante quanto previsto a riguardo delle emissioni in atmosfera nella Deliberazione della Giunta Regionale n. 58-5180 del 28 dicembre 2012 (e s.m.i).

OBBLIGHI DEL SERVIZIO

Il personale di guida dovrà attenersi al Regolamento di Esercizio Automobilistico (s.m.i.) redatto da GTT che sarà consegnato all' Appaltatore prima dell'attivazione del servizio.

Qualora l'Appaltatore si trovasse nell'impossibilità di garantire l'effettuazione del Servizio, deve immediatamente comunicare detta situazione alla Centrale Operativa del GTT.

Tutti gli eventi che accadono durante il servizio (es. incidenti stradali, cadute in vettura, fermi in linea per guasti o altri eventi) devono essere comunicati immediatamente dal conducente alla Centrale Operativa di GTT, la quale provvede ad intraprendere le iniziative del caso. Le comunicazioni devono avvenire attraverso l'apparato AESYS installato a bordo veicolo, oppure a mezzo telefono in caso di temporanea non funzionalità del sistema AESYS.

E' cura della Centrale Operativa di GTT avvisare l' Appaltatore per la sostituzione in linea dei veicoli in caso di guasto, sinistro stradale o altra necessità, che devono essere eseguite nel più breve tempo possibile a totale cura e spese dello stesso Appaltatore.

Identica procedura viene attuata nel caso si renda necessario effettuare un intervento di riparazione "in linea" oppure il recupero dell'autobus con carro traino.

L' Appaltatore è obbligato a garantire un livello minimo d'informazione sui veicoli necessari per l'esercizio del servizio analogo a quello GTT e, più precisamente, a bordo di ogni veicolo utilizzato dovrà essere collocato il bollettino delle informazioni redatto da GTT e l'estratto del "Regolamento per l'utilizzo dei mezzi pubblici".

MONITORAGGIO

GTT provvederà a monitorare giornalmente il servizio erogato, sia attraverso la strumentazione di bordo installata (AESYS) che attraverso controlli effettuati con proprio personale sul campo, durante il quale potrà controllare il rispetto del Regolamento di Esercizio da parte del personale di guida e verificare i mezzi utilizzati per il servizio e la corretta funzionalità dell'apparato di bordo AESYS.

Mensilmente GTT provvederà a monitorare gli indici di qualità sopraindicati attraverso le statistiche prodotte dal sistema AESYS.